

LA RICERCA È VALORE CONDIVISO

BILANCIO SOCIALE 2023

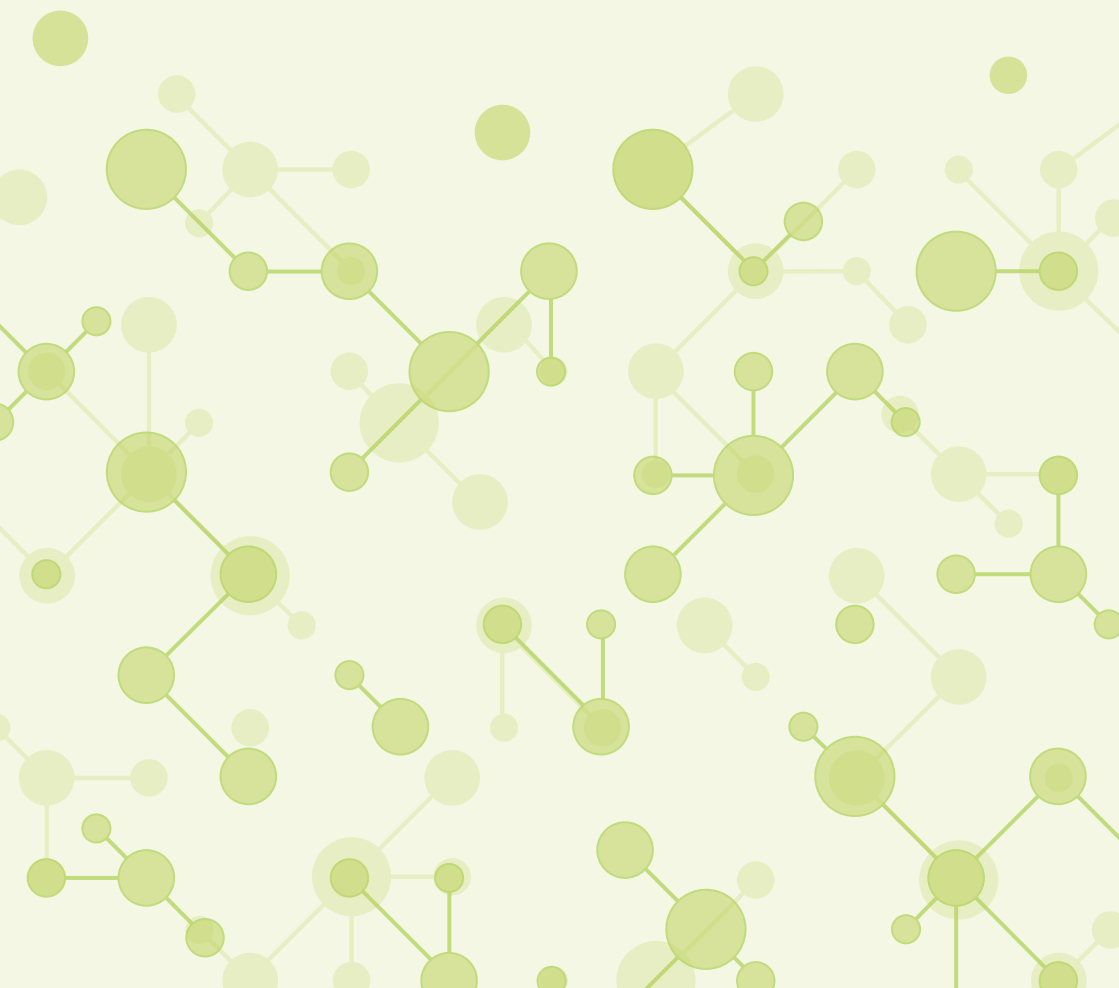

LETTERA DEL PRESIDENTE



È motivo di orgoglio per me presentare per la prima volta questo documento, dopo aver osservato gli sforzi della Fondazione nel perseguire gli obiettivi scientifici e di sostenibilità che si pone ogni giorno e nel documentare tali iniziative.

Abbiamo deciso di intitolare questo documento “**La Ricerca è valore condiviso**” perché sono convinto che la buona ricerca si faccia insieme come una grande orchestra, in cui ciascuno strumento può e deve dare il massimo affinché la sinfonia finale sia di grande valore.

La Fondazione è in salute: aumenta il numero dei soci; crescono le pubblicazioni scientifiche rilevanti presentate in importanti congressi nazionali e internazionali; le proposte formative si confermano occasioni preziose di confronto e interazione tra i soci.

Nel corso dell'anno, FIL ha mantenuto alta l'attenzione verso i **giovani ricercatori**, attraverso la promozione di eventi e bandi a loro dedicati.

Dal punto di vista organizzativo, la Fondazione ha dato corso alla **riforma del Terzo Settore**, trasformandosi da ONLUS a ETS e assolvendo ai conseguenti adempimenti statutari resi necessari.

Tutto ciò che è stato raggiunto è merito della competenza e della passione dei ricercatori e della qualità dello staff FIL.

Mi congratulo con ciascuno di loro per l'impegno profuso nel rendere la Fondazione un punto di riferimento per il trattamento dei linfomi e auguro alla nostra organizzazione di continuare sulla strada intrapresa e raggiungere obiettivi sempre più entusiasmanti, certi dell'amicizia e del sostegno dei nostri stakeholders.

Marco Ladetto
Presidente Fondazione Italiana Linfomi

LA FONDAZIONE

La ricerca scientifica è la salute del nostro domani, è la strada per fare stare meglio le persone.

Sul suo cammino la ricerca incontra tanti ostacoli: economici, burocratici, organizzativi.

Fondazione Italiana Linfomi vuole superarli, perché una diagnosi di linfoma non faccia più paura.

La Fondazione opera dal 2010 per ottenere il **miglioramento di durata e qualità di vita dei pazienti con linfoma** e costituire la **base scientifica, organizzativa e legale** per la cura dei linfomi nei centri italiani impegnati in questo settore. Per lo svolgimento della sua attività, la FIL conduce studi in autonomia o in collaborazione con gruppi di ricerca esteri, partecipando anche a studi internazionali.

2010

11 medici, in rappresentanza dei principali gruppi italiani dedicati alla ricerca sui linfomi, costituiscono ad Alessandria la Fondazione Italiana Linfomi Onlus

2016

Nasce il **Gruppo Pazienti**

2019

Viene inaugurata la **nuova sede operativa di Alessandria**

2021

Viene inaugurata la **nuova sede operativa di Modena**

2023

Si consolida il gruppo di volontari **FIL Friends** nato l'anno precedente

LA RICERCA SCIENTIFICA

Gli **studi clinici** consistono nella sperimentazione scientifica di nuove forme di trattamento o nella raccolta di dati epidemiologici su ampi numeri di pazienti. L'obiettivo di ogni studio clinico consiste nell'individuare terapie sempre più efficaci e/o meno tossiche per la cura di una determinata malattia al fine di migliorare la qualità delle cure attraverso il trasferimento nella pratica clinica delle conoscenze acquisite grazie allo studio stesso.

Gli studi clinici sono fondamentali perché permettono di trasferire le acquisizioni della ricerca biomedica alla pratica clinica.

L'attività scientifica di FIL nasce all'interno delle sue **12 Commissioni** che hanno il compito di studiare e valutare le proposte di studi avanzate da medici e ricercatori provenienti dai Centri collocati sul territorio nazionale o frutto di collaborazioni con gruppi di ricerca internazionale.

FIL CONDUCE STUDI CLINICI PER MIGLIORARE DIAGNOSI, TERAPIE E QUALITÀ DI VITA DELLE PERSONE AFFETTE DA LINFOMI, OPERANDO NEL RISPETTO DEI PRINCIPI ETICI, DEI DIRITTI, DELLA SICUREZZA E DEL BENESSERE DEI PAZIENTI.

Il **linfoma** è un tumore che prende origine dai **linfociti** (un tipo di globuli bianchi presenti nel sangue) e nei **linfonodi** che sono distribuiti in tutto il corpo lungo il percorso dei vasi linfatici. I linfociti si formano e maturano negli organi linfatici e tramite il sangue raggiungono tutti gli altri organi del corpo; il loro compito è quello di ricercare antigeni estranei e di eliminarli. I linfociti tumorali perdono la loro funzione di difesa dell'organismo, ma non la capacità di circolare nel corpo: per questo motivo i linfomi sono considerati malattie "sistemiche", cioè potenzialmente diffuse sin dall'inizio a tutto l'organismo, anche a distanza dal luogo d'origine.



Scopri le 12 Commissioni Scientifiche FIL.

Inquadra il QR Code.

Nuovi pazienti coinvolti

681

Commissioni Scientifiche

12

35

Progetti di ricerca in corso

1

Gruppo di lavoro dedicato allo studio dei linfomi in pazienti con immunodeficit

Publicazioni scientifiche

18

Gruppo di lavoro dedicato alle terapie innovative

1

6

Studi con revisione istopatologica centralizzata

14

Studi con analisi biologiche centralizzate

6

Studi con revisione PET centralizzata

163

Invii di farmaco ai centri

156

Invii di materiale istologico

1120

Invii di campioni biologici

870

Centralizzazioni di esami PET

Dati al 31/12/2023



Gli Uffici Studi FIL redigono ogni anno un Booklet con l'elenco delle sinossi di tutti gli studi in corso. Il Booklet FIL 2023 è disponibile on line.

Inquadra il QR Code per scaricarlo.

LE PUBBLICAZIONI

La Fondazione sta crescendo sia i termini di produzione scientifica che di reputazione nazionale e internazionale.

L'anno si è chiuso con 18 pubblicazioni complessive, tra articoli originali (14) e collaborazioni (4).

	Publicazioni FIL	Publicazioni in collaborazione	Publicazioni totali
2011	1	6	7
2012	3	2	5
2013	6	2	8
2014	8	5	13
2015	8	3	11
2016	12	6	18
2017	11	8	19
2018	7	9	16
2019	11	1	12
2020	10	4	14
2021	21	6	27
2022	12	3	15
2023	14	4	18
Publicazioni totali	124	59	183

14,1

Numero medio
pubblicazioni/anno

9,5

Numero medio
pubblicazioni/anno
originali FIL

STAKEHOLDERS



SOSTENIBILITÀ ECONOMICA

La Fondazione non persegue alcun profitto, ma ogni euro viene investito nella ricerca.

La sostenibilità economica rappresenta per FIL un aspetto primario, nell'ottica di poter svolgere un'attività di ricerca

sempre più qualificata e utile alla mission aziendale. Nel 2023 le entrate sono state tali da garantire tale impegno. Non si rilevano particolari criticità nella gestione dell'attività o rischi che possano impattare sulla continuità operativa della Fondazione.

€ 1.728.723
SPESE PER ATTIVITÀ
DI RICERCA

€ 803.847
PROVENTI PER
ATTIVITÀ DI RICERCA

€ 67.699
PROVENTI ATTIVITÀ
ISTITUZIONALE

€ 1.188.457
DONAZIONI
DA ENTI

€ 207.840
DONAZIONI DA
PRIVATI

€ 44.118
VALORE DEL 5X1000
INCASSATO NEL 2023

€ 526.475
UTILE

FONTI DI FINANZIAMENTO

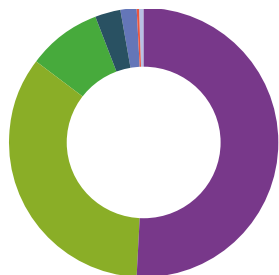

- 51% Donazioni da enti per attività di ricerca
- 34,5% Proventi per attività di ricerca
- 8,9% Donazioni da privati
- 2,9% Altri proventi da attività istituzionale
- 1,9% Cinque per mille
- 0,40% Proventi straordinari
- 0,40% Proventi finanziari

DESTINAZIONE PROVENTI

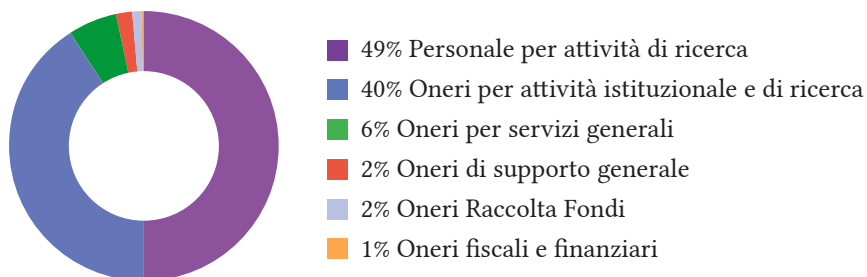

STATO PATRIMONIALE ATTIVO (in Euro)	2021	2022	2023
Immobilizzazioni immateriali	1.879,00	1.128,00	376,00
Immobilizzazioni materiali	396.574,00	381.931,00	367.622,00
Immobilizzazioni finanziarie	-	-	-
Crediti esigibili entro l'esercizio successivo	105.140,00	291.888,00	426.805,00
Disponibilità liquide	1.923.484,00	2.276.884,00	2.630.396,00
Totale attivo	2.427.077,00	2.951.831,00	3.425.199,00

STATO PATRIMONIALE PASSIVO (in Euro)	2021	2022	2023
Capitale	65.500,00	65.500,00	65.500,00
Altre riserve	1.720.605,00	1.912.738,00	2.539.702,00
Utile (perdita) dell'esercizio	192.132,00	626.964,00	526.475,00
Trattamento di fine rapporto di lavoro subordinato	60.094,00	81.185,00	100.956,00
Debiti esigibili entro l'esercizio successivo	297.633,00	214.599,00	182.352,00
Debiti esigibili oltre l'esercizio successivo	91.113,00	50.845,00	10.214,00
Totale passivo	2.427.077,00	2.951.831,00	3.425.199,00

PAZIENTI

Tutte le attività di FIL hanno come scopo il miglioramento delle cure e della qualità di vita dei pazienti. Questi sono inseriti gratuitamente nei protocolli di ricerca e la loro salute viene posta al centro di ogni attività scientifica.

IL PRINCIPALE STAKEHOLDER VERSO CUI LA FIL NUTRE LA RESPONSABILITÀ MAGGIORE È IL PAZIENTE

Patologia	In studi interventistici	In studi osservazionali/ biologici	Totale
Linfomi aggressivi	369	60	429
Linfoma di Hodgkin	6	41	47
Linfomi indolenti	164	41	205
Totale pazienti arruolati nel 2023	539	142	681

La Fondazione svolge anche attività di **informazione** rivolta ai pazienti e raccoglie le loro **esperienze con la malattia**.



Inquadra il QR Code per leggere le storie dei pazienti

GIOVANI RICERCATORI

La Fondazione promuove ogni anno tre bandi rivolti a medici e ricercatori under 40. Di seguito i vincitori delle edizioni 2023.

BANDO GIOVANI RICERCATORI - LUIGI RESEGOTTI
100.000 €

Dott.ssa Luisa Lorenzi
dell'ASST Spedali Civili di Brescia

PREMIO BRUSAMOLINO
10.000 €

Dott.ssa *Celeste Rizzello*
per la sezione "Lavoro non clinico sui linfomi"

Dott. *Gabriele Rocuzzo*,
per la sezione "Clinica dei linfomi"

BANDO FIL CLUB
350.000 €

Commissione Studi Biologici e Bioinformatici FIL (Principal Investigator)
Dott. *Sabino Ciavarella*
dell'Istituto Tumori Giovanni Paolo II di Bari)

PERSONALE

La Fondazione crede che per soddisfare la vision, la missione e applicare i valori che la fondano, le persone siano decisive e perciò sono al centro della strategia.



TERRITORIO

La Fondazione Italiana Linfomi collabora con diverse associazioni, enti e istituzioni nazionali e internazionali e con il mondo universitario.

FIL partecipa sul territorio a svariati **eventi** e ne organizza di propri, con l'obiettivo di promuovere la conoscenza dei linfomi, accrescere la sensibilizzazione su questa patologia e raccogliere fondi per finanziare le attività di ricerca.



L'astronauta Paolo Nespoli ad Alessandria



Cena "Una Stella per la ricerca" a Lallio (BG)



Anteprima film "I Tre Moschettieri - D'Artagnan" a Roma

Fondazione Italiana Linfomi - ETS
Spalto Marengo 44 c/o Uffici Pacto
15121 Alessandria (AL)
Tel. 0131 033152

Mail: comunicazione@filinf.it

Sito: fondazioneitalianalinfomi.it

Codice fiscale per il 5x1000:

96039680069

[Leggi il Bilancio Sociale 2023 completo](#)

