

**BILANCIO
SOCIALE
2022**

**AL SERVIZIO
DELLA RICERCA
CON PASSIONE
E COMPETENZA**

LETTERA DEL PRESIDENTE



Con lo sguardo rivolto a ciò che è accaduto negli ultimi dodici mesi, abbiamo deciso di intitolare questo documento “**Al servizio della ricerca. Con passione e competenza**”, perché dopo le ormai note difficoltà generate dalla pandemia, nel 2022, si sono aggiunte quelle occasionate dalla guerra in Ucraina. L'emergenza che è venuta a crearsi nel cuore dell'Europa, ha richiesto uno sforzo nuovo per aiutare i **pazienti oncoematologici ucraini**, attraverso la collaborazione con la Lymphoma Coalition.

In questo anno di grandi difficoltà, i medici e ricercatori FIL hanno continuato con le attività di ricerca, che hanno comportato numerose presentazioni a congressi nazionali e internazionali e pubblicazioni scientifiche.

Abbiamo creato il **Gruppo di Terapie Innovative**, che ha già discusso e approvato studi in ambito di terapie con cellule CAR-T, costituito il **Gruppo di lavoro sui pazienti immunocompromessi** (HIV e trapiantati d'organo), categoria di pazienti che richiedono il massimo

della nostra attenzione, e investito sui **giovani ricercatori**, attraverso il lancio di tre bandi.

Il futuro della Fondazione appare tracciato dalla lungimiranza di chi ha saputo immaginare questo progetto ed è confermato ogni giorno dal lavoro di tante **donne** e tanti **uomini desiderosi di contribuire al bene comune**.

A ciascuno di loro va il mio ringraziamento, insieme all'augurio, rivolto a tutti coloro che leggeranno questo documento, di cogliere l'entusiasmo che muove una Fondazione destinata a crescere.

Andrés J.M. Ferreri
Presidente Fondazione Italiana Linfomi

LA FONDAZIONE

La Fondazione Italiana Linfomi (FIL) è un'organizzazione nazionale, attiva dal 2010, che sviluppa **progetti di ricerca** per la cura dei linfomi. FIL opera per ottenere il miglioramento di durata e qualità di vita dei pazienti con linfoma e costituire la base scientifica, organizzativa e legale per la cura dei linfomi nei centri italiani impegnati in questo settore. Tra i suoi obiettivi c'è anche la formazione per il personale sanitario e per i ricercatori e l'informazione ai pazienti e ai loro familiari.

La Fondazione svolge la sua attività per **finalità esclusive di solidarietà sociale e senza fini di lucro** e le ricerche che promuove hanno come unico fine quello di **migliorare la salute dei pazienti con diagnosi di linfoma**.

FIL è nata dalla naturale evoluzione dell'Intergruppo Italiano Linfomi (IIL), sorto nel 1993 come gruppo di cooperazione spontanea tra clinici e ricercatori impegnati nello studio e nella terapia dei linfomi. L'attività dell'IIL è stata istituzionalizzata nel luglio 2004 con la nascita di un organismo dotato di personalità giuridica, allo scopo di condurre ricerche in collaborazione tra le varie organizzazioni italiane attive nel campo dei linfomi.

Il 29 settembre 2010 l'unione di tali organizzazioni in un unico organismo nazionale ha dato vita alla FIL.



1155
SOCI



144
CENTRI DI RICERCA E CURA IN ITALIA



1
GRUPPO PAZIENTI



93
PROGETTI DI RICERCA CONDOTTI DAL 2010

LA RICERCA SCIENTIFICA

In Italia i linfomi colpiscono ogni anno circa 15.000 persone, con un'incidenza di **40 nuovi casi al giorno**, quasi **2 ogni ora**. Dal 1975 ad oggi l'incidenza dei linfomi è purtroppo in costante aumento in entrambi i sessi.

La malattia si presenta con una maggiore frequenza nei soggetti maschi e nella fascia di età 60-80 anni, ad eccezione del linfoma di Hodgkin che colpisce in prevalenza giovani tra i 15 e i 35 anni.

L'**attività scientifica** della Fondazione nasce all'interno delle sue **12 Commissioni** che hanno il compito di studiare e valutare le proposte di studi avanzate da medici e ricercatori provenienti dai Centri collocati sul territorio nazionale o frutto di collaborazioni con gruppi di ricerca internazionale.

LA FIL CONDUCE STUDI CLINICI PER MIGLIORARE DIAGNOSI, TERAPIE E QUALITÀ DI VITA DELLE PERSONE AFFETTE DA LINFOMI, OPERANDO NEL RISPETTO DEI PRINCIPI ETICI, DEI DIRITTI, DELLA SICUREZZA E DEL BENESSERE DEI PAZIENTI.

FIL svolge la sua attività attraverso **9 aree operative**, che si occupano degli **aspetti scientifici, amministrativi, tecnici** e di **comunicazione** delle

sperimentazioni cliniche condotte e di tutte le iniziative di informazione e divulgazione svolte dalla Fondazione.



Gli Uffici Studi FIL redigono ogni anno un Booklet con l'elenco delle sinossi di tutti gli studi in corso. Il Booklet FIL 2022 è disponibile on line.

Inquadra il QR Code per scaricarlo.

LE PUBBLICAZIONI

Mai come negli ultimi anni, FIL ha saputo crescere sia i termini di **produzione scientifica** che di **reputazione nazionale e internazionale**. Durante il 2022 i dati

complessivi sono stati aggiornati in accordo alle regole attuali. L'anno si è chiuso con **15 pubblicazioni** complessive, tra articoli originali (12) e collaborazioni (3).

	Publicazioni FIL	Publicazioni in collaborazione	Publicazioni totali
2011	1	5	6
2012	2	2	4
2013	10	4	14
2014	8	6	14
2015	7	4	11
2016	11	6	17
2017	11	7	18
2018	7	9	16
2019	11	1	12
2020	10	4	14
2021	20	6	26
2022	12	3	15
Publicazioni totali	110	57	167

13,9
NUMERO MEDIO
PUBBLICAZIONI/ANNO

9,2
NUMERO MEDIO
PUBBLICAZIONI/ANNO
ORIGINALI FIL

STAKEHOLDERS

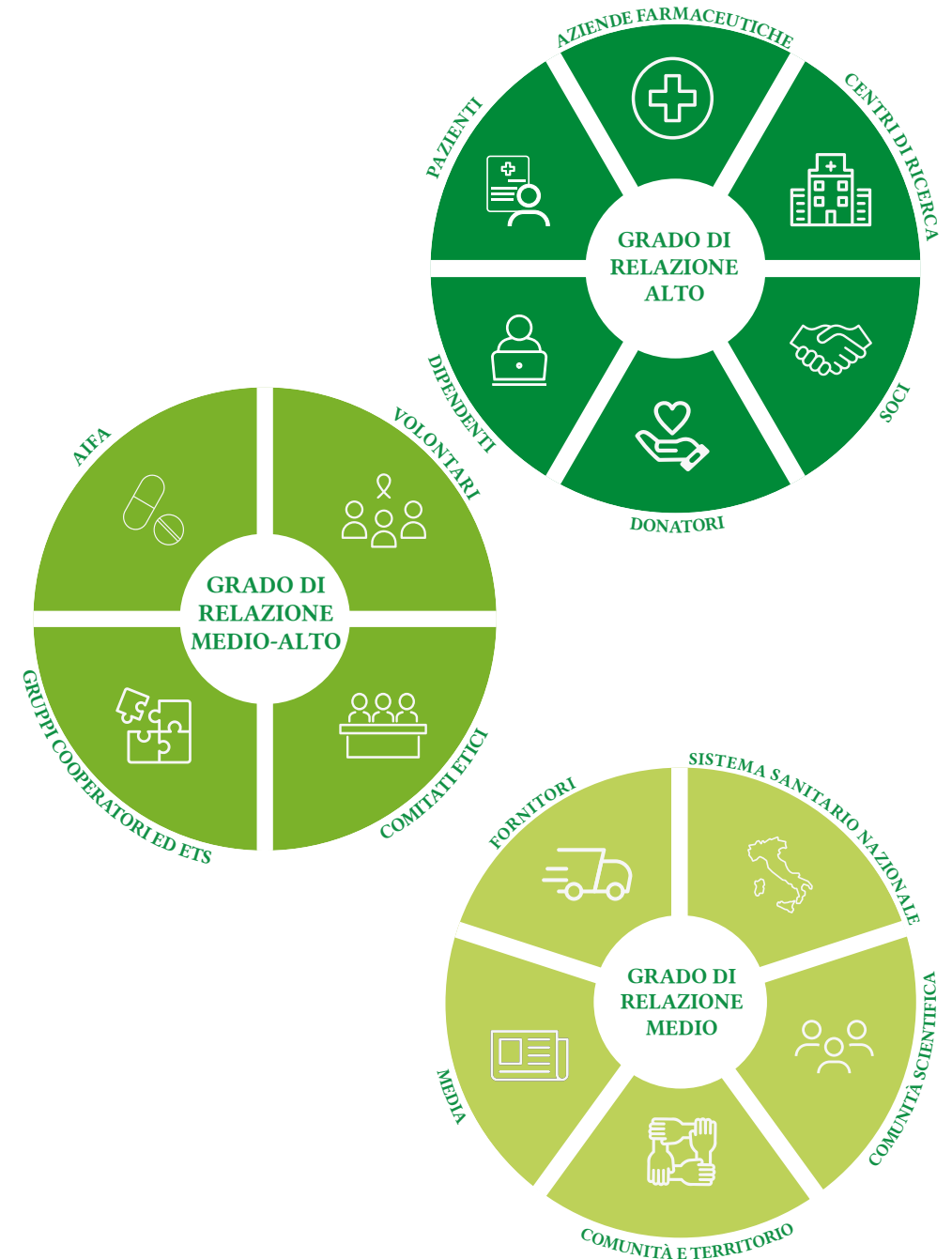

SOSTENIBILITÀ ECONOMICA

La Fondazione non persegue alcun profitto, ma ogni euro viene investito nella ricerca.

La sostenibilità economica rappresenta per FIL un aspetto primario, nell'ottica di poter svolgere un'attività di ricerca sempre più qualificata e utile alla

mission aziendale. Nel 2022 le entrate hanno permesso di garantire tale impegno. Non si rilevano particolari criticità nella gestione dell'attività o rischi che possano impattare sulla continuità operativa della Fondazione.



FONTI DI FINANZIAMENTO

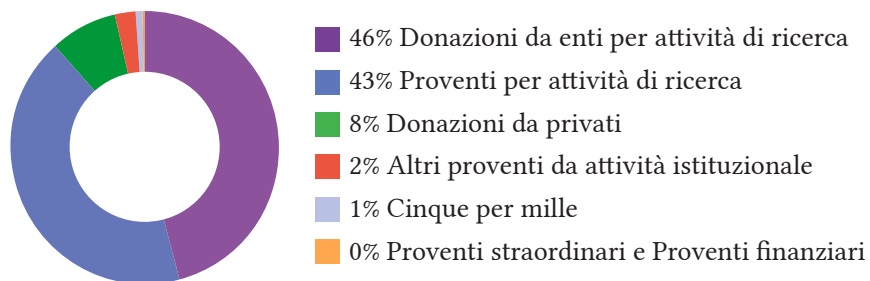

DESTINAZIONE PROVENTI

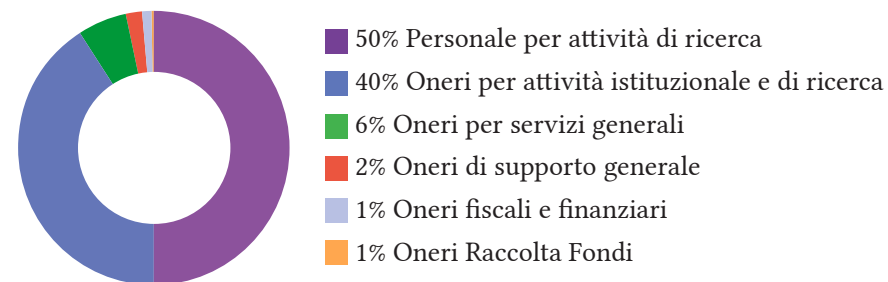

STATO PATRIMONIALE ATTIVO (in Euro)	2020	2021	2022
Immobilizzazioni immateriali	2.631,00	1.879,00	1.128,00
Immobilizzazioni materiali	399.707,00	396.574,00	381.931,00
Immobilizzazioni finanziarie	-	-	-
Crediti esigibili entro l'esercizio successivo	654.100,00	105.140,00	291.888,00
Disponibilità liquide	1.090.875,00	1.923.484,00	2.276.884,00
Totale attivo	2.147.313,00	2.427.077,00	2.954.831,00

STATO PATRIMONIALE PASSIVO (in Euro)	2020	2021	2022
Capitale	65.500,00	65.500,00	65.500,00
Altre riserve	1.334.838,00	1.720.605,00	1.912.738,00
Utile (perdita) dell'esercizio	385.769,00	192.132,00	629.964,00
Trattamento di fine rapporto di lavoro subordinato	50.788,00	60.094,00	81.185,00
Debiti esigibili entro l'esercizio successivo	179.398,00	297.633,00	214.599,00
Debiti esigibili oltre l'esercizio successivo	131.020,00	91.113,00	50.845,00
Totale passivo	2.147.313,00	2.427.077,00	2.954.831,00

PAZIENTI

Il principale stakeholder di FIL, verso cui l'organizzazione nutre la responsabilità maggiore, è il paziente.

Tutte le attività di FIL hanno come scopo il miglioramento delle cure e della qualità di vita dei pazienti.

Questi sono inseriti gratuitamente nei protocolli di ricerca e la loro salute viene posta al centro di ogni attività scientifica.

Patologia	Pazienti
Linfomi aggressivi	1159
Linfoma di Hodgkin	39
Linfomi indolenti (follicolari e non follicolari)	110
Totale pazienti arruolati nel 2022	1308

La Fondazione svolge anche attività di **informazione** rivolta ai pazienti e raccoglie le loro **esperienze con la malattia**.



Inquadra il QR Code per leggere le storie dei pazienti

GIOVANI RICERCATORI

La Fondazione promuove ogni anno tre bandi rivolti a medici e ricercatori under 40. Di seguito i vincitori delle edizioni 2022.

BANDO GIOVANI RICERCATORI - LUIGI RESEGOTTI
100.000 €
Riccardo Moia dell'AOU Maggiore della Carità di Novara

PREMIO BRUSAMOLINO
10.000 €
Roberta Soscia del Dipartimento di Medicina Traslazionale e di Precisione, Ematologia, Roma La Sapienza;
Giovanni Rindone dell'ASST Ospedale San Gerardo di Monza

BANDO FIL CLUB
330.000 €
Commissione FIL Lungosopravvivenzi, comorbidità e qualità della vita
(Principal Investigator *Michele Merli* dell'Ospedale di Circolo di Varese)

PERSONALE

La Fondazione crede che per soddisfare la vision, la missione e applicare i valori che la fondano, le persone siano decisive e perciò sono al centro della strategia.



TERRITORIO

La Fondazione Italiana Linfomi collabora con diverse associazioni, enti e istituzioni nazionali e internazionali e con il mondo universitario.

FIL partecipa sul territorio a svariati **eventi** e ne organizza di propri, con l'obiettivo di promuovere la conoscenza dei linfomi, accrescere la sensibilizzazione su questa patologia e raccogliere fondi per finanziare le attività di ricerca.



Fondazione Italiana Linfomi - ETS
Spalto Marengo 44 c/o Uffici Pacto
15121 Alessandria (AL)
Tel. 0131 033152

Mail: comunicazione@filinf.it

Sito: fondazioneitalianalinfomi.it

Codice fiscale per il 5x1000:

96039680069

[Leggi il Bilancio Sociale 2022 completo](#)

